



Presentamos el nuevo número de Revista PLANEEO 50 "**Fragmentos Urbanos**". A 10 años de la creación de PLANEEO, hemos tomado el pulso a la contingencia urbana en 49 temáticas diversas, que abordan la difusa magnitud de lo urbano y territorial.

En este **número especial**, nuestros colaboradores reflexionan sobre algunas de estas 49 temáticas que han sido abordadas por la Revista PLANEEO en sus 10 años de historia, reabriendo su discusión con una mirada actual y desde nuevas reflexiones hacia los desafíos actuales de la ciudad y el territorio.

¡10 brindis por [Revista PLANEEO](#) y por todes quiénes nos han cooperado en este camino!



## El comienzo de la vida (2016) y El comienzo de la vida: allá afuera (2020)

Se presentan familias de diferentes países, culturas y niveles socioeconómicos, y diversos expertos, desde educadores a científicos, invitan a reflexionar sobre la importancia de considerar los primeros años de vida de los "pequeños humanos". Las/os niñas/os prestan mucha atención y son sensibles a su entorno emocional, físico, social, y ambiental. A partir de la experimentación, ellos van tomando esa información para resolver patrones y ver lo que funciona en el mundo. En este contexto, como comunidad, debemos pensar y actuar para que los primeros años formativos de los pequeños humanos sean significativos, y así puedan ser ciudadanos conscientes. [Seguir leyendo.](#)

Por **Francisca Moraga Núñez**, Antropóloga Pontificia Universidad Católica de Chile, Estudiante Magíster en Asentamientos Humanos y Medio Ambiente, IEUT – UC.



## Fragmentos Urbanos | Revista PLANEO y su caleidoscopio urbano - territorial

Fragmentos Urbanos presenta un caleidoscopio de experiencias y aprendizajes que se han desarrollado durante 5 años de historias, entrevistas, pensamientos e investigación cautelosa, con una prospectiva sobre diferentes temáticas que involucran lo urbano y territorial. Incluye aspectos políticos e institucionales, culturales, históricos y patrimoniales, identificando derechos y deberes entorno a la persona en el barrio, ciudad o territorio donde habita y su participación, comunicación y vínculos entre vecinas y vecinos. Así también, permite comprender que las instituciones públicas, autoridades y profesionales deben y requieren una visión a largo plazo, escucha y procesos participativos multisectoriales e integrales. [Seguir leyendo.](#)

Por **Patricia Fernández Vicente**, Trabajadora Social Universidad del Bío-Bío, Magíster Interdisciplinario de Intervención Social, Universidad Alberto Hurtado.

## Prácticas

### OH! STGO | Fomentando el vínculo entre ciudad, aprendizajes y cuidados



Open House Santiago (OH! Stgo) es un evento anual de celebración de la ciudad contemporánea organizado por Fundación Aldea. Una vez al año, abrimos las puertas de numerosos edificios y espacios en diversos sectores de Santiago que habitualmente no son accesibles para el público. En este texto, invitamos a reflexionar sobre uno de los objetivos principales de OH! Stgo, que se centra en la relación entre aprendizaje y ciudad, entendida como productora de sentidos y de derechos, que permite a las personas, a partir de la experiencia directa con el entorno urbano, pensar críticamente la ciudad y la manera en que podemos influir en su construcción. En el contexto de la crisis sanitaria global y los crecientes procesos de transformación social que vive Santiago, planteamos la importancia de considerar sus espacios urbanos como entornos que atienden y educan en el cuidado, como un principio y capacidad que todos/as, mas allá del género, debemos aprender. [Seguir leyendo.](#)

Por **Magdalena Novoa Echaurren**. Doctora en Arquitectura, Profesora Asistente, Departamento Planificación Urbana, Universidad de Illinois Urbana-Champaign y Codirectora de Fundación Aldea y OH! Stgo.

### Cochas de Peine | Diseño de un espacio de desarrollo local para la comunidad indígena de Peine

El proyecto consiste en el diseño arquitectónico para el mejoramiento del entorno de Cochas de Peine y nuevo Centro de Oficios comunitario. Se plantea como estrategia para el fortalecimiento del desarrollo local de la comunidad atacameña, inscrita dentro de un contexto de turismo intensivo, y pretende mediante el mejoramiento de la calidad de servicios, accesibilidad y espacios de reunión y encuentro, potenciar este hito de gran valor para la comunidad, como un enclave dentro de la ruta turística de Atacama. El proyecto se plantea desde una perspectiva sustentable, que integra la cultura ancestral tanto en su arquitectura propuesta, como en la conformación de un centro de oficios que articule el turismo con la pertinencia indígena y desarrollo de artesanía tradicional. [Seguir leyendo.](#)

Por **Piera Medina Ziller**, Arquitecta urbanista, co-directora Centro de Estudios Territoriales ANTIS, y directora ejecutiva Fundación Escala Común.

**Daniela Fullerton Moreno**, Arquitecta urbanista, co-directora Centro de Estudios Territoriales ANTIS, y profesora adjunta facultad de arquitectura, Universidad de Valparaíso.

## Actores



Entrevista a **Giovanni Vecchio** | "El desafío de fondo es entender la **movilidad** como un tema **clave para entender los territorios**, pero también como un **tema muy político**"

Profesor asistente del Instituto de Estudios Urbanos y Territoriales, Pontificia Universidad Católica de Chile. Urbanista de la Universidad Politecnico di Milano, Magister Urban Planning and Policy Design, y Doctorado en Urban Planning, Design and Policy, ambos de la Universidad Politecnico di Milano. Su foco de investigación y desarrollo académico ha estado centrado en las implicaciones sociales de la planificación territorial, especialmente en el campo de la movilidad urbana, en relación con grupos y territorios

vulnerables, desigualdades socio-espaciales y políticas urbanas. [Seguir leyendo.](#)

Por **Diego Carvajal**, Sociólogo de la Universidad de Artes y Ciencias Sociales, Magister en Teoría del Arte de la Universidad de Chile. Comité editorial Revista PLANEО.

## Columnas



### Ingeniería y Territorio | Un replanteo desde la sustentabilidad

El cómo se abstrae y operacionaliza el desarrollo territorial puede ser lugar donde la interdisciplina pierda valor a cambio de visiones herméticas y excluyentes como podría ser la ingeniería. La siguiente columna, por tanto, estima replantear la ingeniería considerándola como un lente primordial y complementario, pero a la vez limitado en un contexto de deterioro socio-ambiental. [Seguir leyendo.](#)

Por **Felipe Gutiérrez-Antinopai**, Constructor Civil y MSc. Asentamientos Humanos y Medio Ambiente Estudiante de Doctorado en Recursos Naturales de la Universidad de Cornell.

**Fabián Rodríguez Salvo**, Ingeniero Ambiental y MSc. Asentamientos Humanos y Medio Ambiente, asociado a ONG Ají Verde y Co-fundador de Consultora SimCustom Ltda.

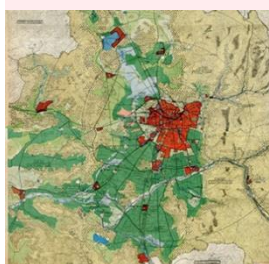

### Ciudades y Regiones Resilientes | Inteligentes, colaborativas y dinámicas

A 10 años del artículo "Chile sin política, Santiago sin plan" se reflexiona sobre el devenir de la política urbana en la década. Se revisan los principales hitos en esta materia, los nuevos instrumentos y reformas implementadas en la época. Se concluye que la activación de nuevos gobiernos regionales, el traspaso de competencias a estos y las nuevas áreas metropolitanas abren la oportunidad de una planificación y gestión dinámica, multiescalar, en que los instrumentos de planificación colaboren. [Seguir leyendo.](#)

Por **Roberto Moris**, Profesor Escuela de Arquitectura y del Instituto de Estudios Urbanos y Territoriales UC

Revisa el Número Completo de Revista PLANEО [FRAGMENTOS URBANOS](#) en nuestra página Web

